Desde Cervantes Saavedra hasta los Vásquez de Velasco. Conexiones y relaciones de parentesco en la Armada Peruana, siglos XVI-XXI

"En puridad de verdad, la memoria significa para el individuo lo que la herencia para la especie y la tradición para el Estado [...] el absurdo desdén de lo pasado, en personas e instituciones, constituye la negación suicida [...] El que no recuerda, se degrada de la condición humana, porque no aprecia, ni comprende, ni siente, ni prevé".
José de la Riva-Agüero y Osma, 1943.

Teniente Primero Michel Laguerre Kleimann
Licenciado en Ciencias Marítimas y Navales, Escuela Naval del Perú (2006). Calificado en Ingeniería Electrónica (2008). Magíster en Historia por la Pontificia Universidad Católica del Perú (2014). Miembro Asociado del Corbett Centre for Maritime Policy Studies del King's College-London (2016). Miembro colaborador del Centro de Estudios Estratégicos Marítimos (CEEM) del Instituto de Estudios Histórico-Marítimos del Perú (2016). Coautor con el doctor Héctor López Martínez del libro *Tres héroes navales lambayecanos* (2014). Autor del libro *El Oncenio y el desarrollo de la Armada Peruana (1919-1930)* (2015). Ha escrito como colaborador en los diarios *El Comercio, Correo* y *La República*, así como en los diarios digitales *Lucidez* y *Político.Pe*. Del mismo modo en el informativo *Punto.Edu* de la PUCP. Ha escrito artículos en la *Revista de Marina*, en la *Revista* del Instituto de Estudios Histórico-Marítimos del Perú, en la revista *Derroteros de la Mar del Sur* y en el *Boletín* del Instituto Riva-Agüero de la Pontificia Universidad Católica del Perú (BIRA).



RESUMEN
El estudio de las conexiones de grupo y relaciones de parentesco de los miembros de la Armada peruana evidencian amplias y longevas conexiones que dieron forma a la Institución naval, así como los cambios que estas pueden estar experimentando en la actualidad. De hecho, los enlaces entre descendientes de los incas con la élite social virreinal originaron aquella "síntesis viviente" también dentro de institución naval. En esta oportunidad, la conexión empieza con Andrea de Cervantes Saavedra.

PALABRAS CLAVE
Fernando de Castro Bolaños, Vásquez de Velasco, de Lavalle Zugasti, Tudela, genealogía.

ABSTRACT
The study of the group connections and family ties of the members of the peruvian Navy show wide and long-standing bonds that gave shape to the Naval Institution, as well as the changes that these can be experiencing nowadays. In fact, the ties among descendants of the Incas with the social elite of the viceroyalty also originated that "living synthesis" inside the naval institution. In this opportunity, the connection starts with Andrea de Cervantes Saavedra.

KEYWORDS
Fernando de Castro Bolaños, Vásquez de Velasco, de Lavalle Zugasti, Tudela, genealogy.

• Artículo recibido el 26 de noviembre de 2016, aprobado para su publicación el 29 de noviembre de 2016

Introducción

Paul Rizo-Patrón Boylan sostuvo que la genealogía se encarga de "establecer el parentesco entre familias y el origen, descendencia y alianzas de las mismas"[1]. En el caso peruano y, específicamente, el de la Marina de Guerra del Perú, se presentó una realidad humana que transitó desde un entorno jurídico y administrativo virreinal hacia una visión republicana de la vida en comunidad que mantuvo muchos aspectos del antiguo régimen y ocasionó, sin lugar a dudas, fricciones y hasta contradicciones sociales propias de empresas humanas. El caso de Juana del Valle y de la Riestra, hija del malagueño Antonio María del Valle y Seijas, realista digno de la orden de San Hermenegildo, pero esposa del vicealmirante Martín Jorge Guise, debió ser uno de ellos[2].

Muchos de los miembros de la élite virreinal (españoles y criollos) que se quedaron en el Perú republicano mantuvieron sus privilegios y aspiraciones de grupo que se remontaban a generaciones atrás. El capitán de fragata e historiador Fernando Romero Pintado sostuvo que estos se encontraron dentro de la organización naval durante el siglo XIX:

> Mas puede afirmarse que en la Marina no había oficiales cuyos hogares hubieran pertenecido a la clase trabajadora y que, en cambio, a partir de Vivanco y siguiendo con Castilla, Echenique, San Román, Prado, Balta y Pardo y Lavalle, presidentes todos del Perú, cuando no hubo un oficial que fuera su hijo, no faltó un hermano, o un sobrino; y que se dieron los casos de dos y hasta tres miembros de las familias de hombres que pertenecían al pequeño grupo dirigente nacional por su ancestro, su riqueza, su destacada posición intelectual o su importante peso político: Alayza, Aljovín, Alzamora, Aramburú, Astete, Balta, Benavides, Castañeda, Coronel Zegarra, Castilla, Canevaro, Corpancho, del Portal, de la Fuente, de la Guerra, de la Quintana, Elcorrobarrutia, Ferreyros, Freyre, García y García, Iturregui, Lavalle, Mariátegui, Ortiz de Zevallos, Oyague, Paz Soldán, Palacios, Pardo Lavalle, Pardo de Zela, Porras, Pedemonte, Riva Agüero, Raygada, Salaverry, San Román, Sanz, Távara, Terry, Tizón, Torre Ugarte, Tristán, Tudela, Torrico, Ulloa, Valle Riestra, Vásquez de Velasco, Vidal, Zavala[3].

1. RIZO-PATRÓN BOYLAN, Paul. De la genealogía a la prosopografía: de los estudios de Riva-Agüero a nuestros días. En: *Boletín del Instituto Riva-Agüero*, 1996, p. 354.
2. LAGUERRE KLEIMANN, Michel. El Testamento del Vicealmirante Martin Jorge Guise. En: *Boletín del Instituto Riva-Agüero*, 2014, p. 281.
3. ROMERO PINTADO, Fernando. *La República. 1850 a 1870*. En: *Historia Marítima del Perú* (tomo VIII, vol. 1). Lima: Instituto de Estudios Histórico-Marítimos del Perú. 1984, p. 125.



Álvaro de Mendaña.



Miguel de Cervantes Saavedra.

En el presente artículo se tiene la intención de presentar una relación de parentesco, no exclusivamente sanguínea, que se inicia con Miguel de Cervantes Saavedra y que se conecta en la actualidad con la Armada peruana a través de la familia Vásquez de Velasco.

Si bien para algunos podría parecer forzada esta conexión, lo cierto es que existe, y que, más que la sangre, lo que une y separa son las ideas que generan la cosmovisión propia de cada individuo o institución. Por ello, cada persona, si bien es considerada como única, tiene un poco de todos los que lo antecedieron (familia, grupo social) y de sus contemporáneos.

Siendo la Marina de Guerra una institución de orígenes virreinales (1580, aproximadamente, cuando se establece la Armada de la Mar del Sur, antecesora de la Real Armada, base orgánica de la republicana y actual), qué mejor objeto de estudio sobre el efecto de estas consideraciones que confirmarían en parte lo mencionado por Romero Pintado.

Andrea de Cervantes Saavedra

Más allá del hecho de que Miguel de Cervantes Saavedra haya pertenecido al Tercio de la Armada al mando de Lope de Figueroa[4], de su relación con Juan de Avendaño[5], Juan Dávalos de Ribera, Sancho de Ribera y Bravo de Lagunas[6], de las similitudes entre las cartas de Vaca de Castro con las de Sancho Panza, fue su hermana Andrea la que creó este vínculo de parentesco.

> Viuda en primeras nupcias de Nicolás de Ovando y en segundas del italiano Santos Ambrosi, contrajo tercer matrimonio hacia 1590 con el general D. Álvaro de Mendaña, de estirpe gallega, homónimo y pariente próximo del célebre navegante, sobrino del gobernador del Perú D. Lope García de Castro. Nuestro adelantado Mendaña, el descubridor de las islas de Salomón y de las Marquesas, el cercano deudo del marido de doña Andrea, fue casado con la heroica doña Isabel Barreto, la cual, a su vez, viuda del adelantado, fue la primera mujer del general del Callao y de la Mar del Sur D. Fernando de Castro Bolaños y Rivadeneyra, que era de la casa y sangre del último y más eficaz protector de Miguel de Cervantes, del magnate cuyo nombre patrocinó la segunda parte del *Quijote*, las *Novelas ejemplares*, las *Comedias* y el *Persiles*[7].

En la genealogía de los Ovando que escribe Luis Astrana Marín en su libro *Vida ejemplar y heroica de Miguel de Cervantes Saavedra* (1948-1958), Nicolás de Ovando, "amante de doña Andrea de Cervantes", fue sobrino bisnieto de Nicolás de Ovando, gobernador de la isla Española, muerto sin sucesión, uno de cuyos hermanos fue Francisco de Ovando, el Viejo, quien tuvo un sobrino de su hermano Diego, llamado Francisco, quien a su vez tuvo entre sus hijos a su homónimo, oriundo de Cáceres, "antiguo y noble solar de los Ovando". En este lugar nació Francisco José de Ovando y Solís, marqués de Ovando, comandante de la flota española del Pacífico y habitante de Lima durante el terremoto y tsunami de 1746[8].

---

4. FEAL VÁSQUEZ, Juan. Miguel de Cervantes, Infante de Marina. En el 400 aniversario de su muerte. En: *Boletín Informativo para Personal de la Armada-BIP*. Madrid. Servicio de Publicaciones de la Armada, 2016. Pp. 38-41. Agradezco al capitán de navío Kurt Bottger Garfias por esta información.
5. PORRAS BARRENECHEA, Raúl. Cervantes y el Perú. 1945. [Consulta: 19 de diciembre de 2016]. Disponible en: http://cvc.cervantes.es/literatura/quijote_america/peru/porras.htm
6. RIVA-AGÜERO, José de la. Cervantes. 1963. [Consulta: 19 de diciembre de 2016]. Disponible en: http://cvc.cervantes.es/literatura/quijote_america/peru/riva.htm
7. RIVA-AGÜERO, op. cit.
8. WALKER, Charles. *Colonialismo en ruinas. Lima frente al terremoto y tsunami de 1746*. Lima: Instituto de Estudios Peruanos. 2012, p. 22.

Sobre "nuestro" Mendaña, lideró dos expediciones al oeste del Pacífico en 1567-1569 y 1595-1596, en las cuales descubrió las islas mencionadas por José de la Riva-Agüero. Estas fueron de las primeras expediciones que zarparon desde el Callao buscando continuar con la obra de los conquistadores y exploradores como el mismo Francisco Pizarro y Vasco Núñez de Balboa.

José de la Riva-Agüero sostuvo que Fernando de Castro Bolaños y Rivadeneyra, hijo de "Alvar González de Rivadeneyra, Señor del Castillo de Torres, y de doña Beatriz de Castro Bolaños Pimentel y Pardo de Haro [...], tras el asesinato del gobernador D. Gomes Paes por los chinos insurrectos, su hijo y sucesor Luis das Mariñas lo envió como embajador a Cantón y a Chincheo para obtener la entrega de los culpables y la restitución del estandarte real y el botín. Como cabo de la nave San Felipe llegó a Méjico. El virrey de Nueva España, D. Luis de Velasco, lo nombró general de la carrera entre Acapulco y Manila, alto empleo que ejerció entre 1590 y 1600"[9].

Antonio de Morga, gobernador de Filipinas, nombró a Castro Bolaños para que atendiese a los sobrevivientes de la expedición de Álvaro de Mendaña, lo que originó el matrimonio con la viuda de este, Isabel Barreto.

Al enviudar en España, retornó al Perú en los tiempos del marqués de Guadalcázar (Diego Fernández de Córdova y Melgarejo, 1622-1629) "ejerciendo la gobernación militar del Callao y la anexa generalía [sic] de la Mar del Sur, que era el segundo puesto del Virreinato", donde casó con Sancha de Ribera y Verdugo, hija del "poeta muy elogiado por Cervantes", Sancho de Ribera y Bravo de Lagunas, hijo, a su vez, de Nicolás de Ribera, el Mozo.

Peter Bradley lo ubica como el segundo del conde de Chinchón, como su teniente de capitán general de mar y tierra con autoridad sobre la caballería y tropas de la guarnición del Callao[10].

Tuvo como bisnieto a Sancho de Castro Isásaga[11], casado con María Ambrosia Jiménez de Lobatón Sánchez de Azaña Palacios y Llano Valdez, quien en segundas nupcias lo hizo con Nicolás Felipe de Ontañón y Lastra, caballero de la orden de Santiago y primer conde de Las Lagunas, natural de San Francisco de Quito. De esta rama vienen los oficiales de marina Pablo Pedro, Pedro Vicente (¿?) y Antonio Vásquez de Velasco y Ontañón, quienes a su vez son ascendientes de Nicolás Vásquez de Velasco y Morales, oficial de marina y cónsul en Quito en 1871.

9. "El segundogénito se llamó en recuerdo de la preclara estirpe materna, y siguiendo los usos del tiempo, don Fernando de Castro Bolaños y Rivadeneyra". RIVA-AGÜERO Y OSMA, José de. Don Fernando de Castro Bolaños y Rivadeneyra, gobernador del Callao y general de la Mar del Sur a principios del siglo XVII, y su descendencia en el Perú. *Primer Congreso de Genealogía y Heráldica* (tomo II). Madrid: Compañía Ibero-Americana de Publicaciones. 1930, p. 274.
10. BRADLEY, Peter T. *Spain and the Defence of Peru, 1579-1700. Royal Reluctance and Colonial Self-Reliance*. Lulu.com. 2009, p. 77.
11. Cuarto abuelo materno de José de la Riva Agüero y Osma.

Los Vásquez de Velasco y Ontañón y su descendencia

El general José Joaquín Francisco Ventura Vásquez de Velasco y Tello nació en Lima el 3 de julio de 1698 y fue bautizado el 23 del mismo mes. Fue caballero de Calatrava y corregidor de Tarma. Se casó con Gabriela Bernaldo de Quirós y Azaña Valdés.

Tuvo nueve hijos, entre quienes se encontraron Pablo Felipe Joseph Vásquez de Velasco y Bernaldo de Quirós, Andrés quien nació en Lima el 22 de agosto de 1732, y Pedro Pascual, nacido en Lima el 22 de octubre de 1729. Este último fue el primer conde de San Antonio de Vista Alegre, en 1771[12].

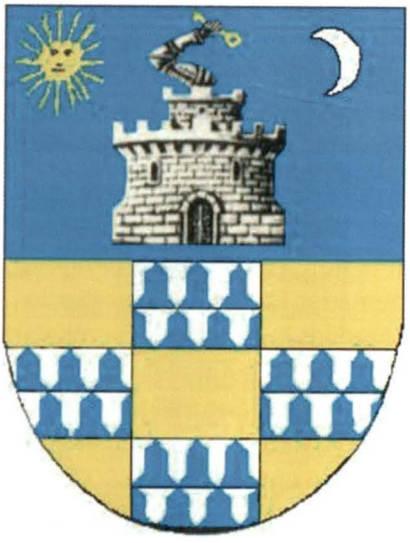

Armas de la Casa de Vásquez de Velasco (gentilmente proporcionado por el Dr. Fernando de Trazegnies Granda).

12. Pedro Pascual Vásquez de Velasco y Bernaldo de Quirós "casó con Josefa Zugasti y Ortiz de Foronda. El título de conde de San Antonio de Vista Alegre pasó al sobrino de doña Josefa: el general don Juan Bautista de Lavalle y Zugasti" (TRAZEGNIES, Ferdinand de. Los Vásquez de Velasco. Historia genealógica de una noble e ilustre familia española del Perú. En: *Revista Histórica*, Lima, 1943. Tomo XVI, p. 13). Juan Bautista fue el quinto hijo de José Antonio de Lavalle y Cortés, conde de Premio Real (hijo de Simón de Lavalle y de la Bodega) y de doña Mariana Zugasti, hermana de Josefa. Fueron parientes del contralmirante Eugenio Cortés y Azúa, quien fuera admitido a la Real Compañía de Guardiamarinas el 7 de setiembre, "siendo registrada su incorporación a la Real Armada el 20 de marzo de 1794" (ORTIZ SOTELO, Jorge. *Lazos de sangre. La familia Cortés en Perú y Chile (siglos XVII al XX)*. Lima: Instituto Peruano de Economía y Política, Pontificia Universidad Católica de Valparaíso y Universidad Bernardo O'Higgins. 2013, p. 103). Juan Bautista nació en Lima el 30 de junio de 1779. Fue caballero de las órdenes de Alcántara y de San Hermenegildo. Casó con María Narcisa Arias de Saavedra y Bravo de Lagunas, teniendo como hijo a José Antonio de Lavalle y Arias de Saavedra, casado con Mariana Pardo y Lavalle, hermana de Manuel (presidente de la República) y de Felipe del Carmen (oficial de Marina, segundo comandante de la corbeta *Unión* bajo el mando de Miguel Grau Seminario), hijos de Felipe Pardo y Aliaga, casado con Petronila de Lavalle Cabero, hija de Simón de Lavalle y de Isabel Cabero Salazar. José Antonio tuvo entre sus hijos a Hernando de Lavalle y Pardo (MENDIBURU, Manuel de. *Diccionario histórico-biográfico del Perú* (tomo VI). Lima: Imprenta Gil. 1933-1934, pp. 415 y 421.) (MILLA BATRES, Carlos (Ed.). *Enciclopedia biográfica e histórica del Perú. Siglos XIX-XX* (tomo VI). Lima: Editorial Carlos Milla Batres. 1994, p. 74) y a Mercedes de Lavalle y Pardo, esta última casada con Darío Tudela de la Flor Roa, quienes tuvieron entre sus hijos al capitán de navío Hernando Tudela de Lavalle (nacido el 18 de abril de 1891). Este, a su vez, tuvo entre sus hijos al capitán de corbeta Carlos H. Tudela de la Torre (nacido el 13 de setiembre de 1924). Hernando Tudela de Lavalle fue primo hermano de Francisco Tudela y Varela (casado con Josefina Barreda y Bolívar, hermana del genealogista Felipe Barreda y Bolívar, ambos sobrinos nietos maternos de Felipe Pardo y Aliaga, hermano de María del Rosario Pardo y Aliaga, su abuela), quien fuera padrino de bautizo del vicealmirante Francisco Tudela Salmón (nacido el 20 de noviembre de 1906) (debo esta cordial información al doctor Francisco Tudela van Breugel-Douglas).
La cuñada de Miguel Grau, Mercedes Cabero Núñez, se casó con Manuel Soyer de Lavalle, hijo de Salvador Soyer Boyer y de Mercedes de Lavalle Cabero; por ende, nieto materno de Simón de Lavalle y Zugasti, primogénito del conde de Premio Real y casado con Isabel Cavero y Salazar (Mendiburu , op. cit., p. 416). Esta conexión relaciona a los Grau con los Lavalle, los Cortés, los Pardo e incluso con los Vásquez de Velasco.
Esto en adición al parentesco sanguíneo con los Tagle Isásaga a raíz del matrimonio de Ignacio Cabero Vásquez de

El maestre de campo **Pablo Felipe Joseph Vásquez de Velasco y Bernaldo de Quirós** fue poseedor del mayorazgo de Tello, actualmente Cerro de Pasco.

Casó en Lima el 26 de mayo de 1757 con **Nicolasa de Ontañón y Valverde**, tercera condesa de Las Lagunas. Nicolasa fue hija única de Simón de Ontañón y Jiménez de Lobatón, segundo conde de Las Lagunas, y de **Josefa Valverde Ampuero y Costilla**. Fue nieta de **Nicolás Felipe de Ontañón y Lastra**, "caballero de la Orden de Santiago, primer Conde de Las Lagunas [...] y de **María Ambrosia Jiménez de Lobatón y Azaña Palacios** [...] viuda de don **Sancho de Castro Isásaga y Tello de Sotomayor**, señor de Valero"[13].



Nicolasa de Ontañon y Velarde. (gentilmente proporcionado por el Dr. Fernando de Trazegnies Granda)

Lo peculiar de esta rama es que entronca con la realeza incaica, confirmando la "síntesis viviente" postulada por Víctor Andrés Belaunde, la cual abarcó todas las ramificaciones sociales y profesionales tanto de la sociedad virreinal como de la posterior republicana. De hecho, **Josefa Valverde Ampuero y Costilla** fue hija de Francisco Tomás de Valverde y Ampuero, casado con Constanza Costilla y Mioño. Francisco Tomás fue bisnieto materno de Vicente de Ampuero y Ampuero, casado con Jerónima de Dávalos de Ribera. Vicente fue tataranieto paterno de Quispe Sisa Inés Huaylas Yupanqui, hija del inca Huayna Cápac, y casada con Francisco de Ampuero y Cocas, quienes tuvieron como hijo a Martín de Ampuero y Yupanqui Inga.

Del matrimonio de **Pablo Felipe Joseph Vásquez de Velasco y Bernaldo de Quirós** con **Nicolasa de Ontañón y Valverde** tuvieron 12 hijos, entre los que

---

Acuña (nacido el 6 de agosto de 1742), hijo de Gregorio Laureano Cabero y Céspedes y de María Rosa Vásquez de Acuña, hija de Matías Vásquez de Acuña y Zorrilla, conde de la Vega del Ren con Micaela de Tagle e Isásaga, (hija del II marqués de Torre Tagle, Tadeo Tagle y Bracho, y de María Josefa de Isásaga y Vásquez de Acuña), quienes tuvieron entre sus hijos a Ignacio Cabero Tagle (nacido el 16 de diciembre de 1778), doctor en jurisprudencia civil y canónica por la Universidad de San Marcos (LOHMANN VILLENA, Guillermo. *Los americanos en las órdenes nobiliarias* (tomo II). Madrid: Consejo Superior de Investigaciones Científicas. 1993, p. 172), casado con Nicolasa de Valdivieso Orueta, padres de Pedro Cabero Valdivieso, casado con Luisa Núñez Navarro, padres de Dolores Cabero Núñez, esposa de Miguel Grau Seminario (Grau Umlauff s/f: 25).

13. Trazegnies, op. cit., p. 15.

se encuentran: José Juan, Domingo, **Simón Jacobo (nacido en Lima el 28 de noviembre de 1773)**, Thomas Juan de Dios (nacido en Lima el 6 de febrero de 1775), **Pablo Pedro (nacido en Lima el 28 de junio de 1779), Antonio Severino (nacido en Lima el 21 de febrero de 1781)** y Joseph María (nacido el 11 de mayo de 1784)[14].

Pablo Pedro Vásquez de Velasco y Ontañón entró a la Real Armada el 18 de febrero de 1789 como "guardiamarina. Pasó después a teniente de fragata y oficial de órdenes del Apostadero del Callao y Lima. Casó con doña [...] [María] Bermúdez"[15].

Gracias al catálogo de pruebas de caballeros aspirantes a la Real Compañía de Guardias Marinas[16] y Colegio Naval que se conserva en la Biblioteca Central de Marina, puede observarse que Pablo Pedro no fue el único de la familia que ingresó a la Armada.

Al realizar el contraste entre los datos consignados, aparece lo siguiente: con el número 2.479 "Pedro Vásquez de Velasco y Ontañón, Lima, 1773 [...] se le formó asiento el 19 de febrero de 1789"[17], tal cual se consigna en su retrato.

Con el número 2.674 "Pedro Pablo Vásquez de Velasco y Ontañón, Los Reyes, 1779 [...] Declaraciones testificales en Los Reyes acreditan ser hermano del aspirante don Pedro Vicente Vásquez de Velasco, caballero guardiamarina. Incoa esta información la condesa de Las Lagunas, al manifestar que a sus citados hijos "ha conseguido entregarlos al servicio del rey en cualidad de Aventurero[18] en las fragatas de Su Magestad [sic] nombradas *Santa Gertrudis*, que hoy se halla en el puerto del Callao". Se le formó asiento el 11 de diciembre de 1794, previa dispensa de edad. Don Pedro Vicente es el número 2.479 de este catálogo"[19].

Se puede estar seguro de que Pedro Pablo se embarcó en el Callao entre agosto de 1793 y marzo de 1794, y que estuvo bajo las órdenes del ilustre marino Alejandro Malaspina, caballero de San Juan. En agosto de 1793, la *Santa Gertrudis* arribó de su viaje a San Blas, donde estuvo por un tiempo bajo las órdenes

14. Trazegnies, op. cit., pp. 18-19
15. Ibíd., p. 35.
16. Creado en 1717 a iniciativa del jefe de Escuadra Andrés del Pes, caballero de Santiago y Gobernador del Consejo de Indias, en el entonces castillo de la Villa, luego denominado de Guardiamarinas (CERVERA PERY, José. La formación de un educador: el marqués de la Victoria y la Real Compañías de Guardiamarinas. En: *Cuadernos Monográficos del Instituto de Historia y Cultura Naval*. Madrid, 1996. Nro. 28, p. 52).
17. VÁLGOMA, Dalmiro de la; EL BARÓN DE FINESTRAT. *Real Compañías de Guardia Marinas y Colegio Naval. Catálogo de pruebas de caballeros aspirantes* (tomo III). Madrid: Instituto Histórico de Marina. 1945, p. 249.
18. "[...] en la Compañía se podía ingresar como aventurero, jóvenes a los que el rey les concedía la gracia del aspirantado como premio a sus aptitudes brillantes para la carrera" (CERVERA PERY, José. La formación de un educador: el marqués de la Victoria y la Real Compañías de Guardiamarinas. En: *Cuadernos Monográficos del Instituto de Historia y Cultura Naval*. Madrid, 1996. Nro. 28, p. 55).
19. VÁLGOMA, EL BARÓN DE FINESTRAT, op. cit., p. 343.

del capitán de navío Francisco de la Bodega y Quadra, encargado de solucionar con Gran Bretaña el impasse producido en Nutka. "A principios de marzo de 1794 la *Santa Gertrudis* zarpó llevando a bordo tres millones de pesos en plata y un millón en oro, y escoltando a los mercantes [...] llegaron al Río de la Plata en mayo, reuniéndose en dicho puerto con las corbetas *Descubierta* y *Atrevida*. Al mando del capitán de navío [Alejandro] Malaspina, a fines de junio las referidas naves [...] zarparon en demanda de Cádiz, a donde arribaron sin mayores contratiempos el 21 de setiembre de 1794[20].

Con el número 2.712 "Antonio Vásquez de Velasco y Ontañón, Los Reyes, 1781 [...] Declaraciones testificales en Los Reyes acreditan ser hermano del aspirante don Pedro Vicente Vásquez de Velasco, caballero guardiamarina. En la partida bautismal de don Antonio aparece como padrino suyo su tío el señor don Pedro Básquez [sic] de Velasco, conde de San Antonio de Vista Alegre, caballero de Alcántara [...] Se le formó asiento el 5 de noviembre de 1795"[21].

En otras palabras, serían tres los hijos de la familia Vásquez de Velasco y Ontañón quienes optaron por la carrera naval. Sin embargo, se aprecia una confusión entre los datos consignados al nacido el 28 de noviembre de 1773. Para Ferdinand de Trazegnies y Maeck, fue Simón Jacobo, mientras que para el catálogo de pruebas fue Pedro Vicente. No existe este nombre (Pedro Vicente) entre los hijos conformados por la familia Vásquez de Velasco y Ontañón mencionados en la revista Histórica, tomo XVI, de 1943.

Pedro Vicente (nacido en 1773) aparece en el catálogo como que asentó plaza de guardiamarina el 19 de febrero de 1789, el mismo año y un día de diferencia que Trazegnies consigna a Pablo Pedro (nacido en 1779). El Pedro Vicente del catálogo tendría 16 años de edad a su ingreso, mientras que Pablo Pedro, 10 años de edad.

El catálogo menciona como padre de los tres a Pablo Vásquez de Velasco y Bernaldo de Quirós, conde consorte de Las Lagunas, nacido en Los Reyes en 1723. Sin embargo, llama la atención en lo que respecta a los datos de la madre:

Pedro [Vicente] Vásquez de Velasco y Ontañón figura ser hijo de María Ontañón, condesa de Las Lagunas, nacida en Cusco en 1740, hija de "Simón de Ontañón y Lastra, conde de Las Lagunas [...] y Josefa Francisca de Valverde [...], [como segundos abuelos] M. de Ontañón y María Ximénez de Lobatón y Azaña [...][22]. Lo cierto en este caso es que María Ontañón fue hija de Simón de Ontañón y Jimé-

20. ORTIZ SOTELO, Jorge. *La Real Armada en el Pacífico Sur. El Apostadero Naval del Callao, 1746-1824*. México D.F.: Bonilla Artigas Editores y Universidad Nacional Autónoma de México. 2015, pp. 176-177.
21. Ibíd., p. 363.
22. VÁLGOMA, EL BARÓN DE FINESTRAT, op. cit., p. 250.

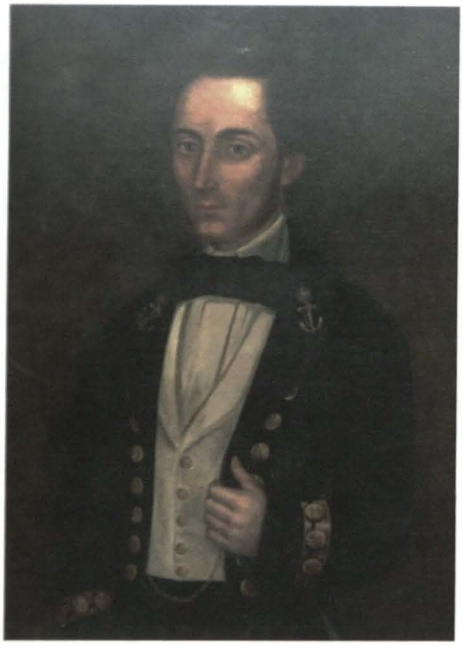

Retrato atribuido al capitán de fragata Pedro Vicente Vásquez de Velasco y Bermúdez (Óleo familiar perteneciente a Fernando de Trazegnies Granda).

nez de Lobatón, hijo a su vez de Nicolás Felipe de Ontañón y Lastra, I conde de Las Lagunas, casado con María Jiménez de Lobatón y Azaña Palacios, viuda de Sancho de Castro Izázaga[23]. El error aparece en el segundo apellido de Simón, en el catálogo.

Pedro Pablo tiene como madre a "María Ontañón y Valverde, condesa de Las Lagunas"[24], y Antonio a: "María de Ontañón Jiménez Lobatón, condesa de la Laguna" [sic][25], lo que podría indicar para el caso de la madre de Antonio que se refiere al nombre de alguna tía abuela, que no se ha comprobado que exista. Pueda ser que, como usanza de la época, se escribiera el apellido completo del padre de Nicolasa y figurar el de Ontañón Jiménez de Lobatón, lo cual coincide con el título de III condesa de Las Lagunas, que heredó de su padre, el II conde de las Lagunas, al ser su única hija.

Sobre el nombre Nicolasa, algunas fuentes lo consignan como María Nicolasa, posiblemente en memoria de sus abuelos paternos, Nicolás de Ontañón y Lastra y María Jiménez de Lobatón y Azaña Palacios, los segundos abuelos maternos de los Vásquez de Velasco de Ontañón[26].

En 1815 se menciona al teniente de navío en situación de retiro Pedro Vásquez de Velasco como uno de los colaboradores en el apostadero del Callao, quien a su vez tuvo un incidente informado por José Pascual de Vivero[27].

Pablo Pedro Vásquez de Velasco y Ontañón, casado con María Bermúdez, tuvo como hijo a "Pedro Vicente Vásquez de Velasco y Bermúdez, capitán de fraga-

23. MENDIBURU, op. cit. (tomo VIII), p. 242.
24. VALGOMA, EL BARÓN DE FINESTRAT, op. cit., p. 343.
25. Ibid., p. 363.
26. GENEATET. Simón de Ontañón Jimenez Lobatón. S. f. [Consulta: 20 de octubre de 2016]. Disponible en: http://gw.geneanet.org/antonioalvistur?lang=it&p=simon+de&n=ontanon+jimenez+lobaton
27. PUENTE CANDAMO, José Agustín de la. La independencia. 1790 a 1826. En: Historia Marítima del Perú (tomo V, vol. 1.) Lima: Instituto de Estudios Histórico-Marítimos del Perú. 1981, pp. 217 y 219.

ta de la Armada Nacional, quien casó con doña Francisca Tomasa de Morales Rivas[28], hija de don Tomás José de Morales y Ugalde"[29]. Francisca Tomasa tuvo entre sus tíos a José Morales Ugalde, "empleado de la secretaría del virrey Abascal [...] y en la República fue, en 1827, ministro de Hacienda y antes enviado extraordinario en Méjico"[30,31]. En tiempos del bailío Frey Francisco Gil de Taboada Lemos y Villamarín, fue oficial mayor 5.° de la Contaduría General de Tributos[32].

Entre sus siete hijos estuvieron: **Nicolás Tiburcio Vásquez de Velasco y Morales** (nacido en Lima el 14 de abril de 1832), Pedro Gerónimo (nacido el 20 de setiembre de 1840) y Arístides (nacido en Lima el 27 de enero de 1848). Este último se casó con María Vásquez de Velasco y Fernández de Paredes, hija de Gaspar Vásquez de Velasco y de la Puente, quinto conde de Las Lagunas, y de Jacinta Fernández de Paredes[33].

Del matrimonio de Arístides con su prima María Vásquez de Velasco y Fernández de Paredes nació, entre otros, María Rosa Vásquez de Velasco y Vásquez de Velasco, casada con el doctor Carlos Granda y San Bartolomé, quienes tuvieron entre sus hijos a María Rosa Granda Vásquez de Velasco quien casó el 18 de febrero de 1934 con Ferdinand de Trazegnies, natural de Bruselas. Entre los hijos de este matrimonio se encuentra Ferdinand Carlos Leopold de Trazegnies Granda, nacido en Lima el 3 de setiembre de 1935, actual IV marqués de Torrebermeja y V conde de Las Lagunas. Fue ministro de Relaciones Exteriores del Perú y logró firmar la paz definitiva con Ecuador.

El 24 de abril de 1862 Ramón Castilla firmó la cédula de licencia indefinida del alférez de fragata Nicolás Tiburcio Vásquez de Velasco. Había ingresado como guardiamarina el 18 de marzo de 1852 y obtuvo la clase efectiva de alférez de fragata el 27 de abril de 1854[34,35].

Se lo encuentra como cónsul del Perú en Quito y secretario de la Legación (1872), luego como encargado de la Legación (1877-1878) y cónsul del Perú en Quito[36].

28. En conversación con el doctor Fernando de Trazegnies Granda, IV marqués de Torrebermeja y V conde de Las Lagunas, menciona que el apellido materno de Francisca Tomasa es García de la Plata. Por otro lado, no se ha podido ubicar en los escalafones del Archivo Histórico de Marina el nombre ni el legajo de Pedro Vicente Vásquez de Velasco y Bermúdez.
29. TRAZEGNIES, op. cit., p. 35.
30. Ibíd., p. 36.
31. PIÉROLA, Nicolás de. *Calendario y guía de forasteros de Lima para el año bisiesto de 1828*. Lima: Imprenta de la Instrucción Primaria. 1827, p. 57.
32. UNANUE, Hipólito. *Guía política, eclesiástica y militar del Virreinato del Perú para el año de 1795*. Lima: Imprenta Real de los Niños Huérfanos. 1795, p. 17.
33. TRAZEGNIES, op. cit., p. 37.
34. ROMERO PINTADO, Fernando. La República. 1850 a 1870. En: *Historia Marítima del Perú* (tomo VIII, vol. 1). Lima: Instituto de Estudios Histórico-Marítimos del Perú. 1984, p. 170.
35. Escalafón General de la Armada, 1891.
36. MINISTERIO DE RELACIONES EXTERIORES DEL PERÚ. Relación de Representantes del Perú en Ecuador.



María Vásquez de Velasco y Fernández de Paredes casada con su primo Arístides Vásquez de Velasco y Morales (hermano de Nicolás Tiburcio). (óleo familiar perteneciente a la señora Rosalía Vásquez de Velasco y Ganoza de Grau).

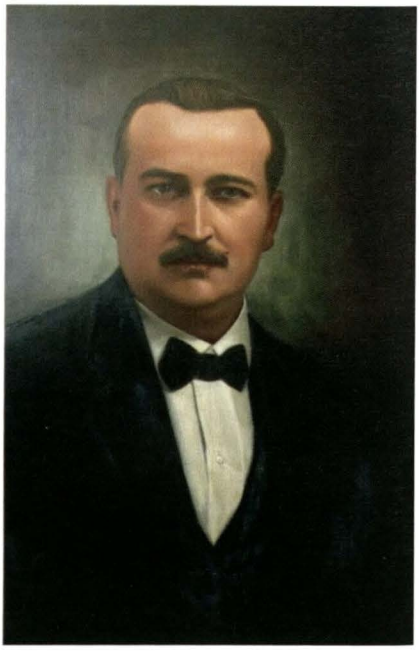

Jorge Teodoro Vásquez de Velasco y Vásquez de Velasco (hijo de María Vásquez de Velasco y Fernández de Paredes). (óleo familiar perteneciente a la señora Rosalía Vásquez de Velasco y Ganoza de Grau).

Entre los pocos papeles que se encuentran en su legajo como oficial de la Armada peruana, se encuentra un testimonio de supervivencia firmado en Quito el 19 de marzo de 1898 por el ministro de Relaciones Exteriores del Ecuador, Rafael Gómez de la Torre, en el cual sostenía que vivía en Quito "desde hace varios años"[37].

El mismo día, Nicolás envió una solicitud al ministro de Guerra y Marina del Perú para permanecer dos años más en Quito, con el fin de "reparar mi salud quebrantada como para gestionar sobre derechos de familia". Dejó a su hermano menor Arístides los poderes para cobrar "las pensiones devengadas como para las que en adelante devengare"[38].

[Consulta: 25 de octubre de 2016]. Disponible en: http://www.rree.gob.pe/servicioalciudadano/Documents/Archivos_Representantes_Ecuador.pdf

37. ARCHIVO HISTÓRICO DE MARINA. Expediente alférez de fragata Nicolás Vásquez de Velasco. Fol. 4.
38. Op. cit., fol. 5.

Al 28 de abril del mismo año, Nicolás Vásquez de Velasco no figuraba en el Escalafón de la Marina. Esto fue dado a conocer por su hermano al director de Marina, al solicitarle "se mande inscribir en los respectivos cuadernos de pago y en el Escalafón de la Armada con la clase que legítimamente le corresponde"[39].

El capitán de fragata Honorato Tizón de la Mayoría de Órdenes creyó que tal hecho se debió a "haber estado ausente, desde hace algunos años, en el extranjero [sic], sin la autorización debida"[40].

Ante este hecho, el 7 de julio, Arístides elevó la solicitud de reinscripción en el Escalafón de la Armada y reconoció que su hermano "no ha tenido permiso del Supremo Gobierno ó, á, lo menos no lo ha presentado, ha perdido su derecho a la pensión que gozaba"[41]. La respuesta fue negativa.

Siglo XX

Revisando la lista de ingresos a la Armada durante el siglo pasado, puede apreciarse que hubo algunos Vásquez de Velasco, especialmente por la línea materna[42]. Es así que sumariamente tenemos a:

- Juan F. Navarro Vásquez de Velasco ingresó en 1935 a la Escuela Naval del Perú.
- Carlos Seminario Vásquez de Velasco ingresó en 1944 al servicio militar como marinero.
- Luis Adolfo Bardales Vásquez de Velasco ingresó en 1954 a la Escuela Naval del Perú.
- Óscar Bardales Vásquez de Velasco ingresó en 1955 a la Escuela Naval del Perú.
- Ricardo Menéndez Vásquez de Velasco ingresó en 1955 a la Escuela Naval del Perú.
- Ricardo Escobar Vásquez de Velasco ingresó en 1990 a la Escuela Naval del Perú.

Como dato complementario de la relación de parentesco de esta familia con la institución naval, el contralmirante de la Armada peruana en situación de

39. Op. cit., fol. 6.
40. Idem.
41. Op. cit., fol. 7.
42. ORTIZ SOTELO, Jorge. *Ex cadetes navales del Perú*. Lima: Asociación de Ex Cadetes Navales del Perú. 1982.

retiro Fernando Guillermo Grau Umlauff (nacido en 1941), bisnieto del Gran Almirante del Perú Miguel Grau Seminario, es casado con Rosalía Vásquez de Velasco Ganoza, hija del ingeniero Germán Vásquez de Velasco y Plücker y de Fortunata Ganoza y de la Puente, nieta paterna de Jorge Teodoro Vásquez de Velasco y Vásquez de Velasco (hermano de María Rosa), casado con Rosalía Plücker y de la Puente, bisnieta paterna de María Vásquez de Velasco y Fernández de Paredes, casada con su primo Arístides Vásquez de Velasco y Morales (hermano de Nicolás Tiburcio)[43,44].

De este matrimonio nacieron Rosalía Marina Elvira Grau Vásquez de Velasco (31 de octubre de 1966), Patricia (27 de febrero de 1968), Giselle (19 de enero 1970) y Fernando (23 de junio de 1972).

Conclusiones

La Marina de Guerra del Perú es una institución que guarda en su historia humana una intrincada y amplia red genealógica que se extiende principalmente desde finales del siglo XVI hasta la actualidad, y cuyo estudio permite conocer conexiones familiares y su vigencia a través del tiempo, que incluye transversalmente al autor del *Quijote*.

De este modo, se confirma la antigua e íntima relación social-cultural entre España y el Perú a través de su Armada, producto natural de la "síntesis viviente" generada durante el Virreinato y que abarcó a las diversas organizaciones y profesiones donde los criollos se desenvolvieron.

El caso de la familia Vásquez de Velasco y su relación con la Armada sirve de "bisagra" y de evidencia de que esta última estuvo conformada por oficiales que pertenecieron a la élite social y económica virreinal, tal cual lo mencionó Fernando Romero Pintado, y que tuvieron actuación en diversos acontecimientos resaltantes de la historia diplomática, naval y marítima conectada al Perú. De hecho, los apellidos Cervantes Saavedra, Mendaña, Castro Bolaños, Cabero, Grau, Tudela, Lavalle, Vásquez de Velasco, Cortés, Pardo, entre otros, se entrelazan a través de familias y diversos grados de parentesco que tuvieron como denominador esporádico, pero común, el uniforme naval de la Armada de la Mar del Sur, la Real Armada y la Armada Peruana, tres organizaciones que representan la continuidad humana que provee de perspectiva y riqueza histórica a sus herederos.

43. Agradezco al señor contralmirante Fernando Grau Umlauff por facilitarme esta información genealógica de su señora esposa.
44. TRAZEGNIES, op. cit., p. 39.

Todavía falta ampliar los estudios sociales de los hombres que lideraron a la institución naval durante los años del Virreinato y la República. El conocer "quién fue quién" ayudará a comprender posturas y acciones ideológicas-prácticas relacionadas con la evolución y el perfil institucional.



Teniente primero Hernando Tudela y Lavalle (Archivo Histórico de Marina).

Bibliografía

- ASTRANA MARÍN, Luis. *Vida ejemplar y heroica de Miguel de Cervantes Saavedra*. Madrid: Instituto Editorial Reus.1948-1958.
- BRADLEY, Peter T. *Spain and the Defence of Peru, 1579-1700. Royal Reluctance and Colonial Self-Reliance*. Lulu. com. 2009.
- CERVERA PERY, José. La formación de un educador: El marqués de la Victoria y la Real Compañías de Guardiamarinas. En: *Cuadernos Monográficos del Instituto de Historia y Cultura Naval*. Madrid, 1996. Nro. 28, pp. 51-58.
- FEAL VÁSQUEZ, Juan. Miguel de Cervantes, Infante de Marina. En el 400 aniversario de su muerte. En: *Boletín Informativo para personal de la Armada-BIP*. Madrid: Servicio de Publicaciones de la Armada, 2016. pp. 38-41.
- GRAU UMLAUFF, Fernando. *Entorno familiar de Miguel Grau Seminario*. (Discurso de incorporación como Miembro de número del Instituto de Estudios Histórico-Marítimos del Perú). Lima, 20 de febrero de 2014.
- LAGUERRE KLEIMANN, Michel. El testamento del vicealmirante Martin Jorge Guise. En: *Boletín del Instituto Riva-Aguero,* 2014, pp. 277-296.
- LOHMANN VILLENA, Guillermo. *Los americanos en las órdenes nobiliarias* (tomo II). Madrid: Consejo Superior de Investigaciones Científicas. 1993.
- MENDIBURU, Manuel de. *Diccionario histórico-biográfico del Perú*.(Tomo VI y VIII). Lima: Imprenta Gil. 1933-1934.
- MILLA BATRES, Carlos (Ed.) *Enciclopedia biográfica e histórica del Perú.- Siglos XIX-XX*. (Tomo VI). Lima: Editorial Carlos Milla Batres. 1994.
- ORTIZ SOTELO, Jorge. *Ex cadetes navales del Perú*. Lima: Asociación de Ex Cadetes Navales del Perú. 1982.
- ORTIZ SOTELO, Jorge. *Lazos de sangre. La familia Cortés en Perú y Chile (siglos XVII al XX)*. Lima: Instituto Peruano de Economía y Política, Pontificia Universidad Católica de Valparaíso y Universidad Bernardo O'Higgins. 2013.
- ORTIZ SOTELO, Jorge. *La Real Armada en el Pacífico Sur. El Apostadero Naval del Callao, 1746-1824*. México: D.F.: Bonilla Artigas Editores y Universidad Nacional Autónoma de México. 2015.
- PIÉROLA, Nicolás de. *Calendario y guía de forasteros de Lima para el año bisiesto de 1828*. Lima: Imprenta de la Instrucción Primaria. 1827.
- PORRAS BARRENECHEA, Raúl. *Cervantes y el Perú*. 1945. [Consulta: 19 de diciembre de 2016]. Disponible en: http://cvc.cervantes.es/literatura/quijote_america/peru/porras.htm.
- PUENTE CANDAMO, José Agustín de la. *La Independencia.- 1790 a 1826*. En: *Historia Marítima del Perú* (tomo V, vol. 1). Lima: Instituto de Estudios Histórico-Marítimos del Perú. 1981.
- RIVA-AGÜERO Y OSMA, José de. "Don Fernando de Castro Bolaños y Rivadeneyra, Gobernador del Callao y General de la Mar del Sur a principios del siglo XVII, y su descendencia en el Perú". *Primer Congreso de Genealogía y Heráldica (tomo II)*. Madrid: Compañía Ibero-Americana de Publicaciones. 1930.
- RIVA-AGÜERO Y OSMA, José de la. 1963. [Consulta: 19 de diciembre de 2016]. Disponible en: http://cvc.cervantes.es/literatura/quijote_america/peru/riva.htm.
- RIZO-PATRÓN BOYLAN, Paul. De la genealogía a la prosopografía: de los estudios de Riva-Agüero a nuestros días. En: *Boletín del Instituto Riva-Agüero*, 1996. pp. 353-363.
- ROMERO PINTADO, Fernando. *La República-1850 a 1870*. En: *Historia Marítima del Perú* (tomo VIII, vol. 1). Lima: Instituto de Estudios Histórico-Marítimos del Perú. 1984.

- TRAZEGNIES, Ferdinand de. Los Vásquez de Velasco. Historia genealógica de una noble e ilustre familia española del Perú. En: *Revista Histórica*. Lima, 1943. Tomo XVI, pp. 7-41.
- UNANUE, Hipólito. *Guía política, eclesiástica y militar del Virreynato del Perú para el año de 1795*. Lima: Imprenta Real de los Niños Huérfanos. 1795.
- VÁLGOMA, Dalmiro de la; EL BARÓN DE FINESTRAT. *Real Compañías de Guardia Marinas y Colegio Naval. Catálogo de pruebas de caballeros aspirantes* (tomo III). Madrid: Instituto Histórico de Marina, 1945, p. 249, 250, 343, 363.
- WALKER, Charles. *Colonialismo en ruinas. Lima frente al terremoto y tsunami de 1746*. Lima: Instituto de Estudios Peruanos. 2012.

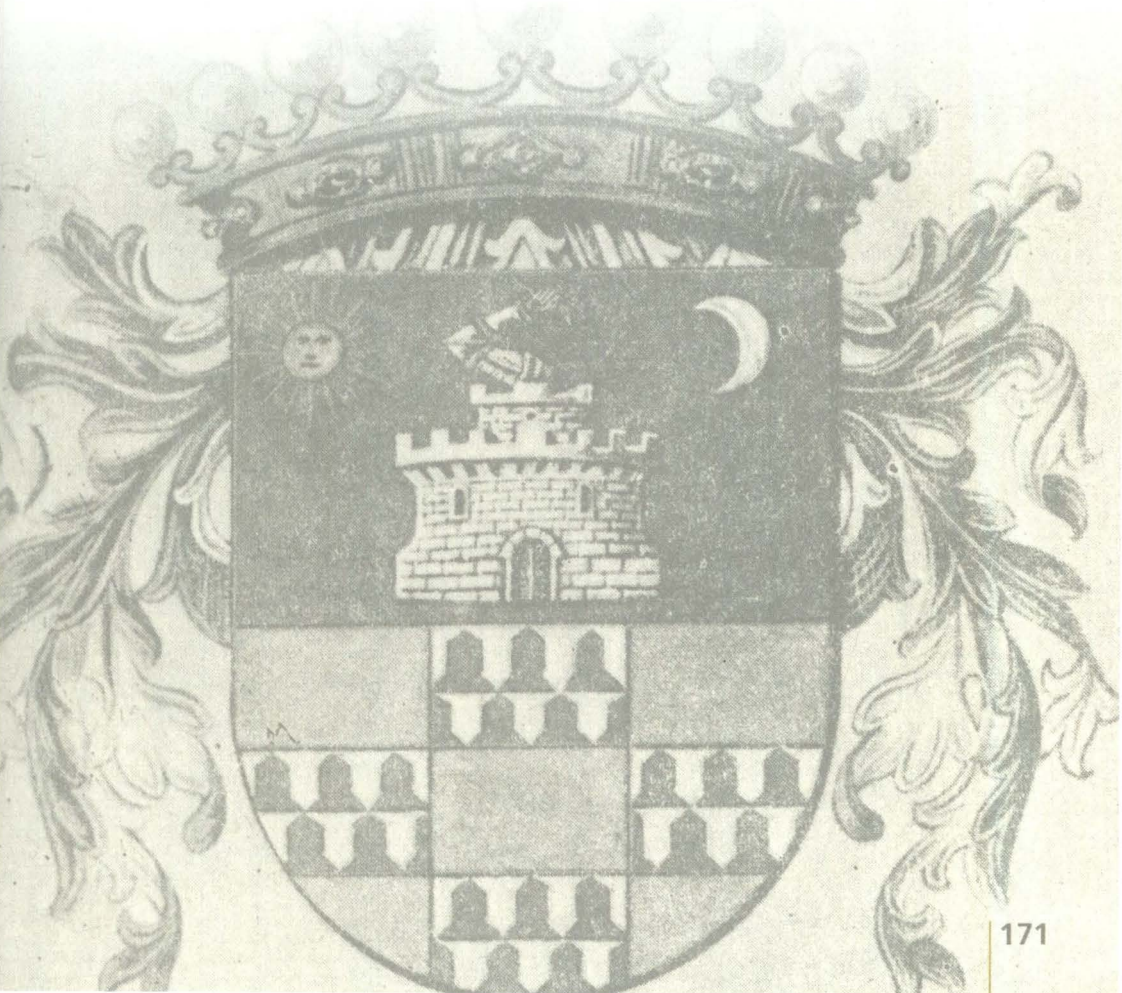

Licenciada en Ciencias de la Comunicación Tatiana Figueroa López

Licenciada en Ciencias de la Comunicación y egresada de la maestría en Relaciones Públicas por la Universidad San Martín de Porres. Redactora en órganos informativos de la Marina de Guerra del Perú, así como *community manager* y encargada de la página web institucional.



oticias nacionales noticias nacionales noticias nacionales no